

**VAL-
UNDERSÖKNING
1979**

ETAPP A
FÖRVALSINTERVJUER

U 7051

STATISTISKA CENTRALBYRÅN

STATSVETENSKAPLIGA INSTITUTIONEN
GÖTEBORGS UNIVERSITET

Projektledare:
Docent Sören Holmberg
Statsvetenskapliga institutionen
Storgatan 13
411 24 GÖTEBORG

UB-nummer

Intervjuarnummer

*Visa ditt legitimationskort
och låt Up läsa det före
intervjuns början!*

Födelseår

*UB-nummer och födelseår från UB
skall antecknas på formuläret
innan Up kontaktas.*

Tid för intervjun:

datum: ____/____ 1979

Därvid stryks följande frågor:

*Up född
20 september 1958 eller senare: 30 A-B,
31 A-B*

från klockan: _____

Up född 1954 eller senare: 31 A-B

till klockan: _____

1	2	3	4
5	6	7	8

Vi har fått i uppdrag att utföra en opartisk intervjuundersökning i samband med valet i år. Innan jag börjar med frågorna vill jag tala om att svaren bara kommer att användas för statistisk bearbetning. Ingen utomstående kommer att få veta vad någon enskild person svarat på våra frågor. Själv har jag naturligtvis tystnadsplikt.

OM UP NÄMNER ATT HAN/HON INTERVJUATS VID 1976 ÅRS VAL

Det är många av dem som vi intervjuar i år, som har blivit intervjuade en gång förut. Det beror på att vi är särskilt intresserade att få veta hur väljarna ser på politiken vid flera olika tillfällen.

1A Jag börjar med en fråga om dagstidningar och andra nyhetstidningar. Vilken eller vilka dagstidningar brukar Ni läsa mera regelbundet? Med regelbundet menar jag då minst en gång i veckan.

TILLÄGGSFRÅGA FÖR FULLSTÄNDIGA SVAR

Finns det ytterligare någon nyhetstidning Ni läser minst en gång i veckan?

5 Läser ej tidning → 3

1B Prenumererar Ni eller någon i Ert hushåll på någon eller några av dessa tidningar?

TILLÄGGSFRÅGA OM UP SVARAR JA

Vilken eller vilka tidningar?
Är det ytterligare någon tidning Ni prenumererar på?

5 Nej

1C Hur ofta brukar Ni läsa (...TIDNING)? Ni kan svara med hjälp av det här kortet. Vilket av svaren stämmer bäst in på Er själv?

LÄS UP EN TIDNING I SÄNDER OCH VISA SVARSKORT 1C. FÖR VARJE TIDNING - RINGA IN DET SVARSALTERNATIV UP ANGER.

1D Är det enligt Er mening något eller några av de politiska partierna som (...TIDNING) brukar stödja mer än andra partier?

TILLÄGGSFRÅGA OM UP SVARAR JA

Vilket eller vilka partier?

LÄS UP EN TIDNING I SÄNDER OCH ANTECKNA DET PARTI/PARTIER UP ANGER. ANVÄND PARTIFÖRKORTNINGAR: M, FP, C, S, VPK, KDS.

1 A	TIDNING	1 B PRENUMERATION		1 C ANTAL DAGAR			1 D PARTI NEJ VET INTE/ VILL EJ SVARA	
		JA	NEJ	6-7	3-5	1-2		
1.	1	2	6-7	3-5	1-2	5 8
2.	1	2	6-7	3-5	1-2	5 8
3.	1	2	6-7	3-5	1-2	5 8
4.	1	2	6-7	3-5	1-2	5 8
5.	1	2	6-7	3-5	1-2	5 8

2

Hur mycket brukar Ni läsa av nyheter och artiklar om politik i dagstidningarna?

VISA SVARSKORT 2. LÄS EVENTUELLT UPP ALTERNATIVEN

- 1 läser aldrig nyheter och artiklar om politik
 2 läser nyheter och artiklar om politik någon gång
 3 läser ofta nyheter och artiklar om politik
 4 läser det som finns i tidningen av nyheter och artiklar om politik varje dag
 x → annat svar: _____

3

När det gäller nyhetsprogrammen i radio och TV: Hur ofta brukar Ni se på/lyssna på (...NYHETSPROGRAM)?

LÄS UPP NYHETSPROGRAMMEN ETT I SÄNDER OCH VISA SVARSKORT 3. SKRIV SVARSNUMRET I RUTAN. MARKERA "VET INTE/VILL EJ SVARA" MED 8.

FORTSÄTTNINGSPÅGÅR

→ Hur ofta brukar Ni se på/lyssna på (...NYHETSPROGRAM).

1. 6-7 dagar i veckan
 2. 3-5 dagar i veckan
 3. 1-2 dagar i veckan
 4. mera sällan
 5. aldrig

U

Rapport

U

Aktuellt

U

Morgonekot klockan 7.30 och/eller Dagens Eko klockan 18.00 i radions program 1.

4A

Hur ofta händer det enligt Er mening att någon speciell politisk riktning gynnas i (...PROGRAM) nyhetsrapportering?

VISA SVARSKORT 4A OCH LÄS UPP PÅSTÄENDENA FÖR RAPPORT OCH AKTUELLT. SKRIV SVARSNUMMER I RUTAN.
 OM UP ANGER SVARSALTERNATIV 1, 2 ELLER 3 STÄLL TILLÄGGSFRÅGA.
 OM UP ANGER SVARSALTERNATIV 4 ELLER 8 GÅ TILL NÄSTA PROGRAM ALTERNATIVT FRÅGA 4B.

1. Det händer mycket ofta att någon speciell politisk riktning gynnas i nyhetsrapporteringen i (...PROGRAM)
2. Det händer ganska ofta
3. Det händer sällan
4. Det händer aldrig
8. Vet inte/vill ej svara

Nästa program eller fråga 4B

TILLÄGGSFRÅGA

Vilken eller vilka politiska riktningar gynnas?

ANTECKNA NEDAN FÖR VARJE PROGRAM DE POLITISKA RIKTNINGAR UP NÄMNER

Vet inte/vill ej svara

<input type="checkbox"/>	Rapport		8
<input type="checkbox"/>	Aktuellt		8

4B

När det gäller nyhetssidorna i de tidningar Ni brukar läsa. Hur ofta händer det enligt Er mening att någon speciell politisk riktning gynnas på nyhetssidorna i (...TIDNING)?

VISA SVARSKORT 4B OCH LÄS UPP PÅSTÅENDENA FÖR VARJE TIDNING UP LÄSER REGELBUNDET (se FRÅGA 1A). SKRIV SVARSNUMMER I RUTAN.
OM UP ANGER SVARSALTERNATIV 1, 2 ELLER 3 STÄLL TILLÄGGSFRÅGA.
OM UP ANGER SVARSALTERNATIV 4 ELLER 8 GÅ TILL NÄSTA TIDNING ALTERNATIVT FRÅGA 5.

FORTSÄTTNINGSPÅSTÅENDE FÖR UP
SOM LÄSER FLER ÄN EN TIDNING

Hur ofta händer det att någon speciell politisk riktning gynnas på nyhetssidorna i (...TIDNING)?

1. Det händer mycket ofta att någon speciell politisk riktning gynnas på nyhetssidorna i (...TIDNING)?
2. Det händer ganska ofta
3. Det händer sällan
4. Det händer aldrig
8. Vet inte/vill ej svara

Nästa tidning eller fråga 5

TILLÄGGSFRÅGA

Vilken eller vilka politiska riktningar gynnas?

ANTECKNA NEDAN FÖR VARJE TIDNING DE POLITISKA RIKTNINGAR UP NÄMNER

Vet inte/vill ej svara

<input type="checkbox"/>	Tidning 1	8
<input type="checkbox"/>	Tidning 2	8
<input type="checkbox"/>	Tidning 3	8
<input type="checkbox"/>	Tidning 4	8
<input type="checkbox"/>	Tidning 5	8

5

Hur pass intresserad är Ni i allmänhet av politik? Vilket av svaren på det här kortet stämmer bäst in på Er själv?

VISA SVARSKORT 5

Är Ni: mycket intresserad, ganska intresserad, inte särskilt intresserad eller inte alls intresserad av politik?

- 1 mycket intresserad
- 2 ganska intresserad
- 3 inte särskilt intresserad
- 4 inte alls intresserad

→ annat svar: _____

6A

Nu skulle jag vilja ställa några frågor om vad Ni tycker är goda och dåliga sidor hos de olika partierna. Jag börjar med Socialdemokraterna. Är det något hos Socialdemokraterna som Ni särskilt uppskattar eller sympatiserar med?

TILLÄGGSPRÅGOR FÖR ATT FÅ
FYLLIGA SVAR

Vill Ni säga något mer om detta?
Är det något mer Ni särskilt uppskattar
eller sympatiserar med hos Social-
demokraterna?

→ Svar: _____

5 nej

8 vet inte/vill ej svara

6B

Är det något hos Socialdemokraterna som Ni ogillar?

TILLÄGGSPRÅGOR FÖR ATT FÅ
FYLLIGA SVAR

Vill Ni säga något mer om detta?
Är det något mer som Ni ogillar
hos Socialdemokraterna?

→ Svar: _____

5 nej

8 vet inte/vill ej svara

7A Är det något hos Folkpartiet som Ni särskilt uppskattar eller sympatiserar med?

TILLÄGGSFRÅGOR FÖR ATT FÅ
FYLLIGA SVAR

Vill Ni säga något mer om detta?
Är det något mer som Ni särskilt uppskattar eller sympatiserar med hos Folkpartiet?

→ Svar: _____

5 nej

8 vet inte/vill ej svara

7B Är det något hos Folkpartiet som Ni ogillar?

TILLÄGGSFRÅGOR FÖR ATT FÅ
FYLLIGA SVAR

Vill Ni säga något mer om detta?
Är det något mer som Ni ogillar hos Folkpartiet?

→ Svar: _____

5 nej

8 vet inte/vill ej svara

8A

Är det något hos Moderaterna som Ni särskilt uppskattar eller sympatiserar med?

TILLÄGGSFRÅGOR FÖR ATT FÅ Fylliga svar

Vill Ni säga något mer om detta?
Är det något mer Ni särskilt uppskattar eller sympatiserar med hos Moderaterna?

→ Svar:

5 nej

8 vet inte/vill ej svara

8B

Är det något hos Moderaterna som Ni ogillar?

TILLÄGGSFRÅGOR FÖR ATT FÅ Fylliga svar

Vill Ni säga något mer om detta?
Är det något mer som Ni ogillar hos Moderaterna?

→ Svar:

5 nej

8 vet inte/vill ej svara

9A Är det något hos Centerpartiet som Ni särskilt uppskattar?

TILLÄGGSFRÅGOR FÖR ATT FÅ
FYLLIGA SVAR

Vill Ni säga något mer om detta?
Är det något mer Ni särskilt uppskattar
eller sympatiserar med hos Center-
partiet?

→ Svar: _____

5 nej

8 vet inte/vill ej svara

9B Är det något hos Centerpartiet som Ni ogillar?

TILLÄGGSFRÅGOR FÖR ATT FÅ
FYLLIGA SVAR

Vill Ni säga något mer om detta?
Är det något mer Ni ogillar hos
Centerpartiet?

→ Svar: _____

5 nej

8 vet inte/vill ej svara

10A Är det något hos Vänsterpartiet kommunisterna som Ni särskilt uppskattar eller sympatiserar med?

TILLÄGGSFRÅGOR FÖR ATT FÅ
FYLLIGA SVAR

Vill Ni säga något mer om detta?
Är det något mer som Ni särskilt uppskattar eller sympatiserar med hos Vänsterpartiet kommunisterna?

→ Svar: _____

5 nej

8 vet inte/vill ej svara

10B Är det något särskilt hos Vänsterpartiet kommunisterna som Ni ogillar?

TILLÄGGSFRÅGOR FÖR ATT FÅ
FYLLIGA SVAR

Vill Ni säga något mer om detta?
Är det något mer som Ni ogillar hos Vänsterpartiet kommunisterna?

→ Svar: _____

5 nej

8 vet inte/vill ej svara

11A Om Ni tänker på valet i år. Är det någon eller några frågor som är viktiga för Er när det gäller vilket parti Ni tänker rösta på vid riksdagsvalet den 16 september?

OM UP SVARAR JA

→ Vilken eller vilka frågor?

TILLÄGGSPRÅGA FÖR
FYLLIGA SVAR

→ Är det ytterligare någon fråga som är viktig för Er när Ni väljer parti i riksdagsvalet?

→ Svar: _____

- 5 nej, ingen fråga viktig
7 tänker inte rösta vid riksdagsvalet
8 vet inte/vill ej svara

11B Vilket eller vilka partier skulle Ni helst vilja ha med i regeringen efter valet i år?

TILLÄGGSPRÅGA

→ Skulle Ni vilja ha med något mer parti i regeringen?

TILLÄGGSPRÅGA
OM UP SVARAR JA

→ Vilket eller vilka partier?

→ Parti(er): _____

- 8 vet inte/vill ej svara

NOTERA ALLA PARTIER UP NÄMNER. ÄVEN SVARET "SAMLINGSREGERING" ELLER "ALLA PARTIER" ANTECKNAS.

- 12 Jag skulle vilja ställa några frågor om vad Ni tycker om partiernas politik i olika sakfrågor. På det här kortet har vi ställt samman några frågeområden som varit aktuella i svensk politik under senare år. Jag börjar med sysselsättningsfrågorna.

VISA SVARSKORT 12. STÄLL NEDANSTÅENDE FRÅGOR I EN FÖLJD FÖR VART OCH ETT AV FRÅGEOMRÅDENA.

Är det något eller några partier som enligt Er mening har en bra politik i (...FRÅGEOMRÅDE)?

TILLÄGGSFRÅGA

Finns det ytterligare något parti som har en bra politik i (...FRÅGEOMRÅDE)?

TILLÄGGSFRÅGA OM
UP SVARAR JA

Vilket eller vilka partier?

Är det något eller några partier som enligt Er mening har en dålig politik i (...FRÅGEOMRÅDE)?

TILLÄGGSFRÅGA

Finns det ytterligare något parti som har en dålig politik i (...FRÅGEOMRÅDE)?

TILLÄGGSFRÅGA OM
UP SVARAR JA

Vilket eller vilka partier?

ANTECKNA NEDAN DE PARTIER UP NÄMNER VID RESPEKTIVE FRÅGEOMRÅDE.
ANVÄND PARTIBETECKNINGAR: S, FP, M, C, VPK, KDS. MARKERA 5 OM
UP SVARAR "INGET PARTI" OCH 8 OM UP INTE VET ELLER INTE VILL SVARA.

	Parti(er) som har en <u>bra</u> politik	Parti(er) som har en <u>dålig</u> politik
→ Sysselsättningsfrågor	_____ 5 8	_____ 5 8
→ Frågor som rör jäm- ställdhet mellan män och kvinnor	_____ 5 8	_____ 5 8
→ Frågor som rör löntagarfonder	_____ 5 8	_____ 5 8
→ Energi- och kärnkraftsfrågor	_____ 5 8	_____ 5 8
→ Skol- och utbildningsfrågor	_____ 5 8	_____ 5 8
→ Skattefrågor	_____ 5 8	_____ 5 8
→ Frågor som rör barnomsorg	_____ 5 8	_____ 5 8
→ Frågor som rör statens inflytande över det privata näringslivet	_____ 5 8	_____ 5 8

13A

På det här kortet finns en slags skala.

VISA SVARSKORT 13 AB

Jag skulle vilja att Ni använde den för att ange hur mycket Ni gillar eller ogillar de olika partierna. Ni använder plussiffror om Ni gillar ett parti. Ju mer Ni gillar ett parti desto högre plussiffra väljer Ni. Minussiffrorna använder Ni för partier Ni ogillar. Ju mer Ni ogillar något parti desto högre minussiffra väljer Ni. Nollpunkten på skalan markerar att Ni varken gillar eller ogillar ett parti.

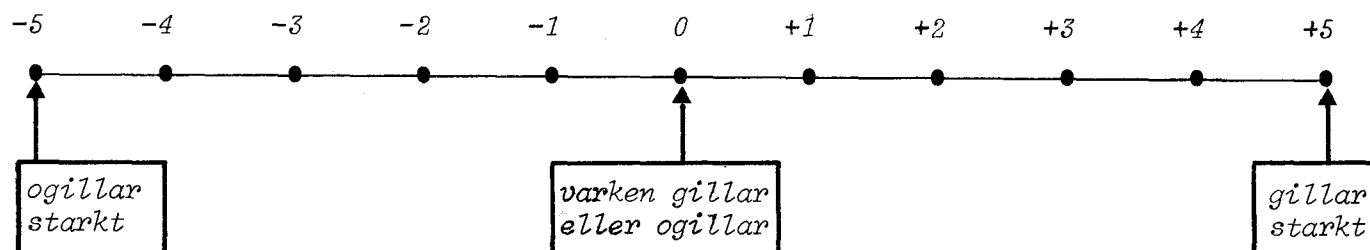

LÄS UPP ETT PARTI I TAGET OCH FRÅGA NEDANSTÅENDE FRÅGA. ANTECKNA DEN SIFFRA UP UPPGER. GLÖM INTE PLUS- OCH MINUS-TECKEN. ANTECKNA EN 8:A OM UP INTE KAN ELLER VILL SVARA FÖR NÅGOT PARTI.

- Var skulle Ni vilja placera *Centerpartiet*?
- Moderaterna*?
- Vänsterpartiet kommunisterna*?
- Folkpartiet*?
- Socialdemokraterna*?

13B

- Om Ni skulle använda samma skala för partiledarna var skulle Ni placera *Thorbjörn Fälldin*?
- Gösta Bohman*?
- Lars Werner*?
- Ola Ullsten*?
- Olof Palme*?

13C

Jag skulle vilja att Ni använde en liknande skala för att ange hur Ni tycker att centerpartiet, moderaterna och folkpartiet skött sig som regeringspartier sedan valet 1976 och hur socialdemokraterna skött sig som oppositionsparti.

VISA SVARSKORT 13C

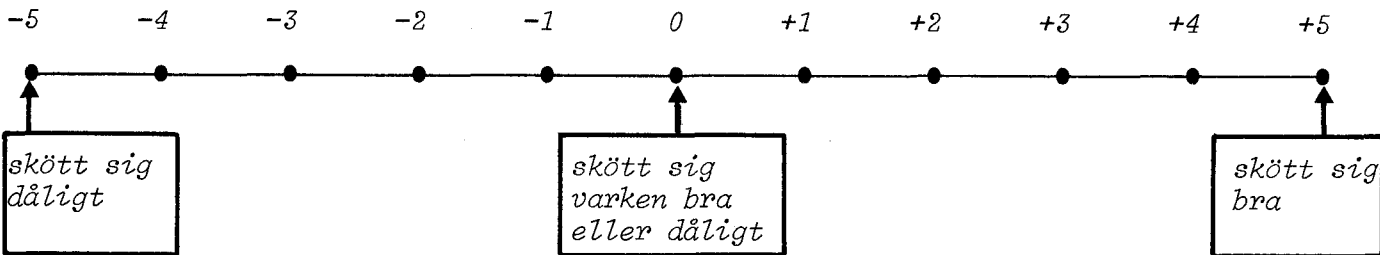

STÄLL NEDANSTÅENDE FRÅGOR OCH ANTECKNA DE SIFFROR UP UPPGER. FRÅGORNA INOM PARENTES KAN ANVÄNDAS OM UP TVEKAR ELLER INTE FÖRSTÅR ATT HAN/HON SKALL SVARA MED HJÄLP AV SIFFRORNA PÅ SKALAN. GLÖM INTE PLUS- OCH MINUSTECKEN. MARKERA 8:A OM UP INTE VILL ELLER KAN SVARA.

- Hur tycker Ni att trepartiregeringen med centerpartiet, moderaterna och folkpartiet skötte sig som regering åren 1976 till 1978?
(Var någonstans på skalan skulle Ni vilja placera trepartiregeringen?)
- Hur tycker Ni att centerpartiet skötte sig i trepartiregeringen?
(Var någonstans på skalan skulle Ni vilja placera centerpartiet?)
- Hur tycker Ni att moderaterna skötte sig i trepartiregeringen?
(Var någonstans på skalan skulle Ni vilja placera moderaterna?)
- Hur tycker Ni att folkpartiet skötte sig i trepartiregeringen?
(Var någonstans på skalan skulle Ni vilja placera folkpartiet?)
- Hur tycker Ni att folkpartiet skötte sig som regeringsparti sedan det ensamt bildade regering hösten 1978?
(Var någonstans på skalan skulle Ni vilja placera folkpartiet som ensamt regeringsparti?)
- Hur tycker Ni att socialdemokraterna skött sig som oppositionsparti sedan valet 1976?
(Var någonstans på skalan skulle Ni vilja placera socialdemokraterna som oppositionsparti?)

14

Jag skall nu läsa upp en lista på saker som en del människor tycker borde genomföras i Sverige. För var och en av dessa förslag kan Ni säga om det är:

VISA SVARSKORT 14. LÄS UPP ALTERNATIVEN

- 1 bra förslag: mycket viktigt att det genomförs
 2 bra förslag: ganska viktigt att det genomförs
 3 spelar ingen större roll
 4 dåligt förslag: ganska viktigt att det inte genomförs
 5 dåligt förslag: mycket viktigt att det inte genomförs
 8 vet inte/vill ej svara

LÄS UPP FÖRSLAGEN ETT I TAGET OCH SKRIV SVARSNUMRET I RUTAN

A. Om Ni använder ett av svaren på det här kortet, vilken är Er åsikt om förslaget att bygga fler barndaghem?

B. Begränsa ränteavdragen för villaägare.

C. Minska det statliga inflytandet över det privata näringslivet.

D. Förbjuda alla former av pornografi.

E. Inleda avvecklingen av kärnkraften snarast.

F. Socialisera de stora företagen.

G. Sänka skatten på höga inkomster.

H. Föra över en del av företagens vinster till löntagarfonder som styrs av de fackliga organisationerna.

I. Minska försvarsutgifterna.

J. Höja vin- och spritpriserna kraftigt för att begränsa alkoholmissbruket och alkoholskadorna i samhället.

K. Bestämna att hälften av antalet riksdagsledamöter måste vara kvinnor.

L. Stoppa privatbilismen i innerstäderna.

M. Vid arbetslöshet - ge män företräde till arbete framför gifta kvinnor vars män redan har arbete.

N. Öka det ekonomiska stödet till invandrarna så att de kan bevara sin egen kultur.

O. Stoppa U-hjälpen till Vietnam.

15A Det finns olika uppfattningar om kärnkraften som energikälla. Vilken är Er inställning? Är Ni i huvudsak för eller emot att kärnkraften utnyttjas som energikälla i Sverige eller har Ni ingen bestämd åsikt i frågan?

1 i huvudsak för kärnkraften

2 i huvudsak emot kärnkraften

3 ingen bestämd åsikt i frågan

8 vet inte/vill ej svara

→ 16

x → annat svar: _____

15B Har Ni en bestämd uppfattning i den här frågan eller känner Ni Er mera tveksam?

1 bestämd uppfattning

2 mera tveksam

8 vet inte/vill ej svara

x → annat svar: _____

15C I debatten kring den framtida energiförsörjningen har olika skäl framförts för/emot att utnyttja kärnkraften som energikälla. Vilka är de viktigaste skälen till att Ni är för/emot att kärnkraften utnyttjas som energikälla i vårt land?

UP SOM SAGT SIG VARA "I HUVUDSAK FÖR KÄRNKRAFTEN" FRÅGAS OM SINA SKÄL "FÖR" ATT UTNYTTJA KÄRNKRAFTEN. UP SOM SAGT SIG VARA "I HUVUDSAK EMOT KÄRNKRAFTEN" FRÅGAS OM SINA SKÄL "EMOT" ATT UTNYTTJA KÄRNKRAFTEN.

TILLÄGGSFRÅGA FÖR
FYLLIGA SVAR

→ Är det något ytterligare skäl Ni vill nämna?

→ Svar: _____

8 vet inte/vill ej svara

16 I den politiska debatten har olika förslag framförts om i vilken utsträckning vi skall utnyttja kärnkraften i framtiden. På det här kortet har vi sammanställt några av de förslag som framförts. Vilket av förslagen stämmer bäst överens med Er egen uppfattning?

VISA SVARSKORT 16 OCH LÄS UPP ALTERNATIVEN

1 Vi skall avstå från kärnkraften och direkt avveckla de aggregat som nu är i drift.

2 Vi skall avstå från kärnkraften och avveckla de aggregat som nu är i drift under de närmaste 10 åren.

3 Vi skall utnyttja kärnkraften och använda de 12 aggregat som redan är byggda eller på väg men inga fler skall tas i drift.

4 Vi skall utnyttja kärnkraften och bygga fler aggregat än de 12 som nu är byggda eller på väg.

8 vet inte/vill ej svara

x → annat svar: _____

17 Hur viktig är kärnkraftsfrågan för Ert val av parti vid årets riksdagsval?

VISA SVARSKORT 17 OCH LÄS UPP ALTERNATIVEN

- 1 en av de absolut viktigaste frågorna
 2 ganska viktig fråga
 3 inte särskilt viktig fråga
 4 inte alls viktig fråga
 8 vet inte/vill ej svara
 x → annat svar: _____

18A Har Ni märkt någon skillnad mellan partiernas åsikter när det gäller utbyggnaden av kärnkraften?

- 1 ja, skillnad
 5 nej, ingen skillnad → 19
 8 vet inte/vill ej svara
 x → annat svar: _____

18B På vad sätt tycker Ni partierna skiljer sig åt?

VISA SVARSKORT 18B

- 1 Vi skall avstå från kärnkraften och direkt avveckla de aggregat som nu är i drift.
 2 Vi skall avstå från kärnkraften och avveckla de aggregat som nu är i drift under de närmaste 10 åren.
 3 Vi skall utnyttja kärnkraften och använda de 12 aggregat som redan är byggda eller på väg men inga fler skall tas i drift.
 4 Vi skall utnyttja kärnkraften och bygga fler aggregat än de 12 som nu är byggda eller på väg.

STÄLL NEDANSTÅENDE FRÅGA FÖR VART OCH ETT AV PARTIERNA OCH ANTECKNA SVARSNUMREN I RUTORNA. MARKERA "VET INTE/VILL EJ SVARA" MED 8.

Om vi börjar med Moderata Samlingspartiet, vilket av förslagen här på kortet tycker Ni ligger närmast *Moderata Samlingspartiets* åsikt när det gäller utbyggnaden av kärnkraften?

Vänsterpartiet kommunisterna?

Folkpartiet?

Centerpartiet?

Socialdemokraterna?

19 De svenska kärnkraftsverken är alla placerade på fyra orter längs kusten. Jag undrar om Ni känner till namnet på någon eller några av de orter där det finns kärnkraftsverk?

TILLÄGGSFRÅGA FÖR ATT
FÅ FYLLIGA SVAR

→ Känner Ni till någon mer ort?

→ Orter: _____

ANTECKNA DE ORTER UP UPPGER

8 vet inte/vill ej svara

x → annat svar: _____

20A Det har framförts olika förslag om att införa löntagarfonder i Sverige. Ett förslag innebär att man överför en del av företagets vinster till fonder kontrollerade av de anställda genom de fackliga organisationerna. Vilken är Er inställning? Är Ni i huvudsak för eller emot att löntagarfonder av detta slag införs i Sverige eller har Ni ingen bestämd åsikt i frågan?

1 i huvudsak för att löntagarfonder införs

2 i huvudsak emot att löntagarfonder införs

3 ingen bestämd åsikt i frågan

8 vet inte/vill ej svara

→ 21

x → annat svar: _____

20B Har Ni en bestämd uppfattning i den här frågan eller känner Ni Er mera tveksam?

1 bestämd uppfattning

2 mera tveksam

8 vet inte/vill ej svara

x → annat svar: _____

20C I debatten kring löntagarfonder har olika skäl framförts för/emot ett införande av löntagarfonder. Vilka är de viktigaste skälen till att Ni är för/emot att löntagarfonder införs i vårt land?

UP SOM SAGT SIG VARA "I HUVUDSAK FÖR LÖNTAGARFONDER" FRÅGAS OM SINA SKÄL "FÖR" ATT INFÖRA LÖNTAGARFONDER. UP SOM SAGT SIG VARA "I HUVUDSAK EMOT LÖNTAGARFONDER" FRÅGAS OM SINA SKÄL "EMOT" LÖNTAGARFONDER.

TILLÄGGSFRÅGA FÖR
FYLLIGA SVAR

→ Är det något ytterligare skäl
Ni vill nämna?

→ Svar: _____

8 vet inte/vill ej svara

21 Hur viktig är frågan om löntagarfonder för Ert val av parti vid årets riksdagsval?

VISA SVARSKORT 21 OCH LÄS UPP ALTERNATIVEN

- 1 en av de absolut viktigaste frågorna
 2 ganska viktig fråga
 3 inte särskilt viktig fråga
 4 inte alls viktig fråga
 8 vet inte/vill ej svara
 x —▶ annat svar: _____

22A Har Ni märkt någon skillnad mellan partiernas åsikter när det gäller frågan om löntagarfonder i Sverige?

- 1 ja, skillnad
 5 nej, ingen skillnad → 23A
 8 vet inte/vill ej svara
 x —▶ annat svar: _____

22B Vilket eller vilka partier tycker Ni är för att införa löntagarfonder kontrollerade av de anställda genom de fackliga organisationerna?

TILLÄGGSFRÅGA FÖR FULLSTÄNDIGA SVAR

→ Är det något mer parti som är för att införa löntagarfonder?

→ Parti(er): _____

- 5 inget parti
 8 vet inte/vill ej svara

22C Vilket eller vilka partier tycker Ni är emot att införa löntagarfonder kontrollerade av de anställda genom de fackliga organisationerna?

TILLÄGGSFRÅGA FÖR FULLSTÄNDIGA SVAR

→ Är det något mer parti som är emot att införa löntagarfonder?

→ Parti(er): _____

- 5 inget parti
 8 vet inte/vill ej svara

23A

Vi har ställt samman några olika åsikter som brukar förekomma i den politiska diskussionen.

VISA SVARSKORT 23A

Får jag be Er säga vilken inställning Ni har till var och en av de här åsikterna. Välj ett av svaren i rutan till vänster i häftet.

- 1 instämmer helt
- 2 instämmer i stort sett
- 3 i stort sett motsatt åsikt
- 4 helt motsatt åsikt
- 8 vet inte/vill ej svara

LÄS UPP ETT PÅSTÅENDE I SÄNDER OCH LÅT UP VÄLJA SVARSALTERNATIV.
SKRIV SVARSNUMRET I RUTAN.

A. De ledande i bankerna och industrin får alldeles för mycket inflytande, om inte samhället har möjlighet att kontrollera det privata näringslivet.

B. Det har gått så långt med sociala reformer här i landet att staten i fortsättningen hellre borde minska än öka bidrag och stöd åt medborgarna.

23B

Vi har också ställt samman några olika åsikter om partier och politik, som man ibland hör att folk har. De är rätt kritiska. Jag läser upp en sådan åsikt i sänder och ber Er välja ett av svaren på vänstersidan i häftet.

VISA SVARSKORT 23B

Instämmer Ni med åsikten eller tycker Ni den är felaktig?

A. Partierna är bara intresserade av folks röster men inte av deras åsikter.

B. Man kan aldrig lita på att något av partierna tänker hålla sina löften.

C. De som sitter i riksdagen och beslutar tar inte mycket hänsyn till vad vanligt folk tycker och tänker.

24A Hur ofta brukar det förekomma att det diskuteras politik bland Era bekanta utanför familjen? Brukar det förekomma: ofta eller bara vid något enstaka tillfälle eller inte alls?

- 1 ofta
 2 bara vid något enstaka tillfälle
 3 inte alls
 8 vet inte/vill ej svara
 x → annat svar: _____

24B Hur brukar Ni själv göra om Ni är med i ett sällskap, där samtalet kommer in på politik? Vilken av de här beskrivningarna tycker Ni passar bäst in på Er själv?

VISA SVARSKORT 24B. LÄS EVENTUELLT UPP ALTERNATIVEN.

- 1 jag brukar inte bry mig om att lyssna när folk börjar prata politik
 2 jag brukar nog lyssna, men jag lägger mig aldrig i diskussionen
 3 det händer ibland, men inte så ofta, att jag säger ifrån vad jag själv tycker
 4 jag brukar för det mesta vara med i diskussionen och säga min åsikt
 8 vet inte/vill ej svara
 x → annat svar: _____

25A Många känner sig som anhängare av ett bestämt parti. Men det finns ju också många som inte har någon sådan inställning till något av partierna. Brukar Ni själv betrakta Er som t ex folkpartist eller socialdemokrat eller moderat eller centerpartist eller kommunist? Eller har Ni inte någon sådan inställning till något av partierna?

- 1 ja, betraktar sig som anhängare av ett bestämt parti
 3 vet inte/tveksam
 5 nej, betraktar sig inte som anhängare av något parti
 8 vill inte svara

25B Vilket parti tycker Ni bäst om?

- 1 vänsterpartiet kommunisterna
 2 socialdemokraterna
 3 centerpartiet
 4 folkpartiet
 5 moderata samlingspartiet
 6 kristen demokratisk samlingspartiet
 8 vill inte svara → 26B
 x → annat parti: _____

25C En del är ju starkt övertygade anhängare av sitt parti. Andra är inte så starkt övertygade. Hör Ni själv till de starkt övertygade anhängarna av Ert parti?

- 1 ja, starkt övertygad
 5 nej, inte starkt övertygad
 x → annat svar: _____

25D Är det något parti som Ni ändå tycker Er stå närmare än de andra partierna? (Vilket parti?)

- 1 vänsterpartiet kommunisterna
 2 socialdemokraterna
 3 centerpartiet
 4 folkpartiet
 5 moderata samlingspartiet
 6 kristen demokratisk samlingspartiet
 8 vet inte/vill ej svara, nej
 inget parti → 26B
 x → annat parti: _____

26A Vilket parti tycker Ni näst bäst om?

- 1 vänsterpartiet kommunisterna
- 2 socialdemokraterna
- 3 centerpartiet
- 4 folkpartiet
- 5 moderata samlingspartiet
- 6 kristen demokratisk samling
- 8 vet inte/vill ej svara (= inget parti nämnt)
- x → annat parti: _____

MARKERA OM MÖJLIGT
ENDAST ETT PARTI

26B Vilket parti tycker Ni sämst om?

- 1 vänsterpartiet kommunisterna
- 2 socialdemokraterna
- 3 centerpartiet
- 4 folkpartiet
- 5 moderata samlingspartiet
- 6 kristen demokratisk samling
- 8 vet inte/vill ej svara
- x → annat parti: _____

MARKERA OM MÖJLIGT
ENDAST ETT PARTI

27A

Man brukar ju ibland tänka sig att partierna kan ordnas från vänster till höger efter politisk ställning.

VISA SVARSKORT 27AB

På det här kortet finns ett slags skala. Jag skulle vilja att Ni placerade de politiska partierna på skalan. Ju mer till vänster Ni tycker ett parti står desto lägre siffra väljer Ni. Och ju mer till höger Ni tycker ett parti står desto högre siffra väljer Ni.

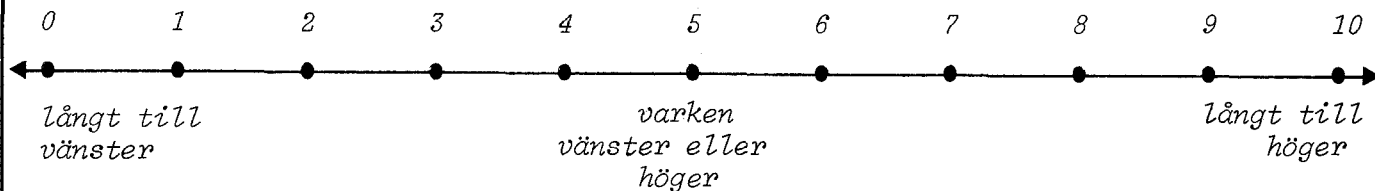

STÄLL NEDANSTÅENDE FRÅGOR. FÖRSÖK FÅ UP ATT ANGE NÅGOT AV TALEN PÅ SKALAN SOM SVAR OCH NOTERA DEM I RUTORNA. MARKERA "VET INTE/VILL EJ SVARA" MED 98.

Vi börjar med Folkpartiet. Var någonstans på skalan skulle Ni vilja placera *Folkpartiet*?

Socialdemokraterna?

Moderaterna?

Vänsterpartiet kommunisterna?

Centerpartiet?

27B

Var någonstans på skalan skulle Ni vilja placera *Er själv*?

FÖRKLARA - OM SÅ BEHÖVS - ATT DENNA FRÅGA GÄLLER UPs EGEN POLITISKA INSTÄLLNING. NOTERA DET TAL UP ANGER I RUTAN.

28 Tänker Ni rösta vid valet i år?

- 1 ja
 3 kanske/vet inte säkert
 5 nej
 8 vägrar svara

FRÅGORNA 28 OCH 29
 AVSER RIKSDAGSVALET

29A Vilket parti tänker Ni rösta på i riksdagsvalet?

- 1 vänsterpartiet kommunisterna
 2 socialdemokraterna
 3 centerpartiet
 4 folkpartiet
 5 moderata samlingspartiet
 6 kristen demokratisk samling
 x → annat parti: _____
 7 har inte bestämt sig/vet ej
 8 vägrar svara

→ 30A

29B. Om Ni skulle rösta, vilket parti skulle Ni i så fall rösta på?

- 1 vänsterpartiet kommunisterna
 2 socialdemokraterna
 3 centerpartiet
 4 folkpartiet
 5 moderata samlingspartiet
 6 kristen demokratisk samling
 x → annat parti: _____
 7 har inte bestämt sig/vet ej
 8 vägrar svara
 9 tänker inte rösta vid riksdagsvalet

→ 30A

29C

ANMÄRKNING: DENNA FRÅGA STÄLLS TILL DEM SOM MARKERATS VID SVARSALT 7-8 PÅ FRÅGA 29A RESP 7-9 PÅ FRÅGA 29B. OM UP SÅ BESTÄMT VÄGRAT ATT LÄMNA NÅGON UPPLYSNING OM SIN PARTISYMPATI, ATT DU BEDÖMER DET SOM MENINGSLÖST ATT STÄLLA FRÅGA 29C, FÅR DENNA FRÅGA ÖVERHOPPAS. SKRIV I SÅ FALL "ÖVERHOPPAD" VID "ANNAT SVAR" NEDAN. OM UP INTE VÄGRAR SVARA UTAN BARA ÄR TVEKSAM, SKALL FRÅGA 29C ALLTID STÄLLAS.

Kan Ni möjligen nämna två partier som Ni tycker är bättre än de andra, så att Ni skulle kunna tänka Er att rösta på något av dem? (Vilka partier är det?)

→ Partier: _____

- x → annat svar: _____
 7 nej, kan inte nämna partier/tveksam/vet ej
 8 vägrar svara
 9 tänker inte rösta vid riksdagsvalet

UP FÖDD 20 SEPTEMBER 1958 ELLER SENARE

→ 32A

30A Röstade Ni vid riksdagsvalet 1976?

- 1 ja
 3 minns inte säkert, men troligen
 5 nej, röstade inte/Up tror inte Up röstade
 8 vet inte/vill ej svara

30B Vilket parti röstade Ni på vid valet 1976?

- 1 vänsterpartiet kommunisterna
 2 socialdemokraterna
 3 centerpartiet
 4 folkpartiet
 5 moderata samlingspartiet
 6 kristen demokratisk samling
 8 vet inte/vill ej svara
 x → annat parti: _____

UP FÖDD 1954 ELLER SENARE

→ 32A

31A Röstade Ni vid riksdagsvalet 1973?

- 1 ja
 3 minns inte säkert, men troligen
 5 nej, röstade inte/Up tror inte Up röstade
 8 vet inte/vill ej svara

→ 32A

31B Vilket parti röstade Ni på vid riksdagsvalet 1973?

- 1 vänsterpartiet kommunisterna
 2 socialdemokraterna
 3 centerpartiet
 4 folkpartiet
 5 moderata samlingspartiet
 6 kristen demokratisk samling
 8 vet inte/vill ej svara
 x → annat parti: _____

32A Har Ni förvärvsarbete?

TILLÄGGSPRÅGA OM UP SVARAR JA

Arbetar Ni heltid eller deltid?

TILLÄGGSPRÅGA OM UP SVARAR NEJ

Studerar Ni?

- 1 ja, heltid
 2 ja, deltid
 3 ja, men tillfälligtvis arbetslös
 4 nej, studerar
 5 nej, förvärvsarbetar inte

32B Har Ni tidigare haft förvärvsarbete?

TILLÄGGSPRÅGA OM UP SVARAR JA.
FRÅGAN AVSER UPs SENASTE YRKE

Arbetade Ni heltid eller deltid?

- 1 ja, heltid
 2 ja, deltid
 5 nej, har aldrig haft förvärvsarbete → 35A

MARKERA "NEJ" OM UP ENDAST HAFT
TILLFÄLLIGA ARBETEN UNDER SKOL-
FERIER.32C Vilket yrke har/hade Ni?TILLÄGGSPRÅGA FÖR ATT FÖR-
TYDLIGA YRKESUPPGIFTENVilket slags arbete sysslar/sysslade
Ni huvudsakligen med?

x → yrke/sysselsättning: _____

FRÅGAN STÄLLS BÅDE TILL YRKESVERKSAM UP OCH TIDIGARE YRKESVERKSAM UP. OM UP
TIDIGARE VARIT YRKESVERKSAM ANVÄNDS FORMULERINGARNA MED ORDEN "HADE" OCH "SYSSLADE".32D Vilken är/var Ert företags huvudsakliga verksamhet vid Er arbetsplats?x → verksamhet: _____

33A Skulle Ni också vilja säga vilken av de här yrkesgrupperna som Ni hör/hörde till?

VISA SVARSKORT 33A

FORMULERINGEN "SOM NI HÖRDE TILL" ANVÄNDS OM UP TIDIGARE VARIT YRKESVERKSAM, OCH FRÅGAN SKALL DÅ AVSE UPs SENASTE YRKE.

- 1 tjänsteman
2 arbetare
3 jordbrukare med eget jordbruk eller arrende
4 egen företagare utanför jordbruket
x → annat svar: _____

33B Arbetar/arbetade Ni i statlig, kommunal eller enskild tjänst?

- 1 statlig
2 kommunal (även landstingskommunal)
3 enskild
x → annat svar: _____

33C Anser Ni att den politik som förts här i landet under senare år varit till fördel eller till nackdel för dem som tillhör samma grupp i samhället som Ni?

TILLÄGGSFRÅGA OM UP ÄR TVEKSAM

→ Anser Ni att den varit mest till fördel eller mest till nackdel?

- 1 till fördel
3 till nackdel
5 varken till fördel eller nackdel
8 vet inte/vill ej svara
x → annat svar: _____

34A Har Ni någon gång bytt yrke så att Ni tidigare under någon längre tid hört till någon annan av de här yrkesgrupperna? Med längre tid menar jag då minst 1 år.

VISA SVARSKORT 34A

TILLÄGGSFRÅGA OM UP SVARAR JA

→ Vilken av yrkesgrupperna tillhörde Ni?

- 1 tjänsteman
2 arbetare
3 jordbrukare med eget jordbruk eller arrende
4 egen företagare utanför jordbruket
5 nej, har inte bytt yrkesgrupp → 35A
x → annat svar: _____

34B Arbetade Ni i statlig, kommunal eller enskild tjänst?

- 1 *statlig tjänst*
 2 *kommunal tjänst (även landstingskommunal)*
 3 *enskild tjänst*
 x → *annat svar:* _____

35A Är Ni medlem av någon facklig organisation eller organisation för företagare eller någon annan yrkesorganisation?

TILLÄGGSFRÅGA OM UP SVARAR JA

→ Vilken organisation är Ni medlem av?

1 → *ja (ange organisationens namn):* _____

5 *nej*

8 *vet inte/vill ej svara*

ANTECKNA INTE FÖRKORTNING UTAN HELA ORGANISATIONSNAMNET. OM UP NÄMNER NAMN PÅ EN FACKLIG HUVUDORGANISATION (LO, TCO ELLER SACO/SR), SKALL DU FRÅGA VILKET FÖRBUND UP TILLHÖR OCH ANTECKNA DETTA. SOM FÖRETAGARORGANISATION RÄKNAS OCKSÅ JORDBRUKSORGANISATION.

35B Är Ni en aktiv medlem av (...ORGANISATION)? Med aktiv medlem menar jag att man går på möten några gånger per år.

- 1 *ja, aktiv*
 5 *nej, inte aktiv*
 8 *vet inte/vill ej svara*
 x → *annat svar:* _____

36A Är Ni medlem i något politiskt parti eller någon annan politisk organisation?

TILLÄGGSFRÅGA OM UP SVARAR JA

→ Vilket parti eller vilken politisk organisation är Ni medlem i?

SKRIV UPP NAMNEN PÅ DET PARTI/DE ORGANISATIONER SOM UP NÄMNER. FLER ÄN EN ORGANISATION KAN FÖREKOMMA.

→ *parti:* _____

→ *politisk organisation:* _____

5 *nej*

8 *vet inte/vill ej svara*

→ 37

TILLÄGGSFRÅGA FÖR "SOCIALDEMOKRATERNA"

Är Ni individuellt eller kollektivt ansluten till partiet?

- 1 *kollektivt ansluten*
 2 *individuellt ansluten*
 3 *ansluten både kollektivt och individuellt*
 8 *vet inte/vill ej svara*
 x → *annat svar:* _____

36B Är Ni en aktiv medlem av den/de politiska organisation(er) Ni är med i? Med aktiv medlem menar jag att man går på möten några gånger per år.

- 1 ja, aktiv
5 nej, inte aktiv
8 vet inte/vill ej svara
x → annat svar: _____

37 Är Ni aktiv medlem i några andra organisationer förutom de fackliga och politiska som jag nyss frågade om? Med aktiv medlem menar jag att man går på möten några gånger per år.

- 1 ja, aktiv
5 nej, inte aktiv
8 vet inte/vill ej svara
x → annat svar: _____

38 Det finns olika uppfattningar om hur man på ett effektivt sätt kan påverka beslut i samhället. Jag har här en lista på några olika sätt som brukar användas och jag skulle vilja fråga hur effektiva Ni tycker de är. Ni kan svara med hjälp av skalan på kortet.

VISA SVARSKORT 38

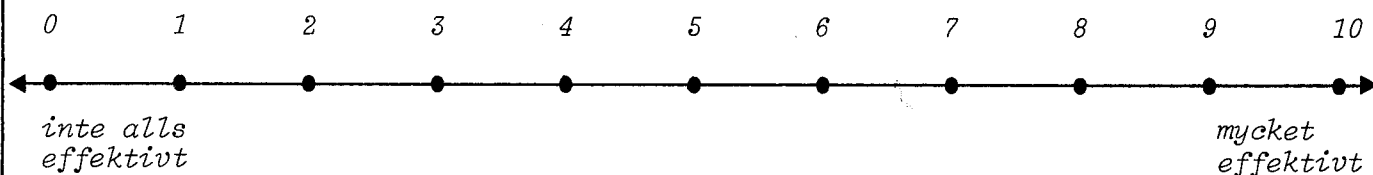

Om Ni tycker ett sätt är mycket effektivt väljer Ni en hög siffra.
Om Ni tycker att ett sätt inte alls är effektivt väljer Ni en låg siffra.

LÄS UPP SÄTTEN ETT I TAGET OCH SKRIV SVARSNUMRET I RUTAN.
"VET INTE/VILL EJ SVARA" MARKERAS MED 98.

- ↓
- A. Om Ni nu använder skalan här på kortet, hur effektivt tycker Ni att det är att arbeta i politiska partier, om man vill påverka beslut i samhället
 - B. arbeta i aktionsgrupper eller byalag?
 - C. arbeta i fackliga organisationer?
 - D. rösta i valen?
 - E. ta personlig kontakt med folk som har något att säga till om?
 - F. arbeta för att få uppmärksamhet i press, radio och TV?

39

Jag har här en lista på olika aktiviteter som förekommer när människor försöker påverka beslut i samhället. För var och en av dem skulle jag vilja veta hur många gånger Ni deltagit i denna form av aktivitet. Ni kan svara med hjälp av alternativen på kortet.

VISA SVARSKORT 39

- 1 har flera gånger deltagit i denna form av aktivitet
 2 har någon gång deltagit i denna form av aktivitet
 3 har aldrig deltagit i denna form av aktivitet
 8 *vet inte/vill ej svara*

LÄS UPP AKTIVITETERNA EN I TAGET OCH ANTECKNA SVARSNUMRET I RUTAN.

↓

- A. Om Ni använder ett av svaren på det här kortet, hur många gånger har Ni *deltagit i någon demonstration?*
- B. *deltagit i möte med politiskt parti?*
- C. *deltagit i möte med aktionsgrupp eller byalag?*
- D. *skrivit på någon namninsamling?*
- E. *försökt övertyga familjemedlemmar, vänner eller bekanta att rösta på ett visst parti?*
- F. *kontaktat press, radio eller TV?*
- G. *tagit personlig kontakt med någon som har något att säga till om?*

40

Vilken skolutbildning har Ni genomgått?

TILLÄGGSFRÅGA FÖR
FYLLIGA SVAR

Har Ni någon annan praktisk eller teoretisk utbildning?

TILLÄGGSFRÅGA FÖR
STUDERANDE (4 I FRÅGA 32A)

Vilken utbildning genomgår Ni nu?

- 1 folkskolenivå: enbart 6- eller 7-årig folkskola (äldre skolformen)
- 2 yrkesskolenivå: yrkes- och lärlingsskola, verkstadsskola, 1-årig handelsskola etc.
- 3 grundskole- och realskolenivå: 8- eller 9-årig grundskola, enhetsskola, kommunal mellanskola, flickskola, realskola, folkhögskola etc.
- 4 gymnasienivå: 2-årigt gymnasium, tekniskt institut, handelsinstitut, studerande på denna nivå
- 5 studentnivå: 3-årigt gymnasium, tekniskt gymnasium, handelsgymnasium, studerande på denna nivå
- 6 universitetsnivå: universitets- eller högskolestudier, studerande på denna nivå
- 8 vet inte/vill ej svara
- x → annan utbildning: _____

OM FLERA AV SVARSALTERNATIVEN 1-6 ÄR TILLÄMPLIGA BEHÖVER ENDAST DET SOM HAR HÖGST NUMMER MARKERAS. OM UP AVLAGT EXAMEN ELLER INTE SPELAR INGEN ROLL. VI ÄR ENDAST INTRESSERADE AV DEN HÖGSTA NIVÅ UP STUDERAT/STUDERAR PÅ. VID TVEKSAMMA FALL ANTECKNA UPS SVAR VID "ANNAN UTBILDNING".

41

När det gäller Ert civilstånd, vilken av beteckningarna här på kortet stämmer bäst in på Er situation?

VISA SVARSKORT 41 LÄS EVENTUELLT UP ALTERNATIVEN.

- 1 gift eller sammanboende
- 2 ogift eller fränskild → 44A
- 3 änka/änkling → 42C
- x → annat svar: _____

42A

Har Er make/maka/sammanboende förvärvsarbete?

TILLÄGGSFRÅGA OM UP SVARAR JA

Arbetar han/hon heltid eller deltid?

TILLÄGGSFRÅGA OM UP SVARAR NEJ

Studerar han/hon?

- 1 ja, heltid
- 2 ja, deltid
- 3 ja, men tillfälligtvis arbetslös → 42C
- 4 nej, studerar
- 5 nej, förvärvsarbetar inte

42B Har han/hon tidigare haft förvärvsarbete?

TILLÄGGSFRÅGA OM UP SVARAR JA

Arbetade han/hon heltid eller deltid?

1 ja, heltid

2 ja, deltid

5 nej, har aldrig förvärvsarbetat → 44A

TILLFÄLLIGA ARBETEN UNDER SOMMAR-
FERIER MARKERAS MED NEJ.

42C Vilket yrke har/hade Er make/maka/sammanboende ?

TILLÄGGSFRÅGA FÖR ATT FÖR-
TYDLIGA YRKESUPPGIFTEN

Vilket slags arbete sysslar/
sysslade han/hon huvudsakligen med?

→ yrke/sysselsättning: _____

42D Vid Er makes/makas/sammanboendes företag:
Vilken är/var den huvudsakliga verksamheten vid den arbetsplats där han/hon
arbetar/arbetade?

→ verksamhet: _____

43A Skulle Ni också vilja säga vilken av de här yrkesgrupperna, som Er
make/maka/sammanboende hör/hörde till?

VISA SVARSKORT 43A

1 tjänsteman

2 arbetare

3 jordbrukare med eget jordbruk eller arrende

4 egen företagare utanför jordbruket

x → annat svar: _____

43B Arbetar/arbetade Er make/maka/sammanboende i statlig, kommunal eller
enskild tjänst?

1 statlig

2 kommunal (även landstingskommunal)

3 enskild

x → annat svar: _____

44A	<p>Jag skulle vilja ställa några frågor om Er uppväxtid. Vilket yrke hade Er far när Ni växte upp?</p> <p>MED UPPVÄXTID MENAS ÅREN FRAM TILL 20-ÅRSÅLDERN</p> <p>→ yrke/sysselsättning: _____</p>
44B	<p>Förvärvsarbetade Er mor när Ni växte upp eller var hon hemarbetande?</p> <p>OM UP SVARAR "FÖRVÄRV SAR BET ADE" → Vilket yrke hade hon?</p> <p>→ yrke/sysselsättning: _____</p> <p>5 mor var hemarbetande</p>
45A	<p>Kommer Ni ihåg vilket parti Er far brukade rösta på under Er uppväxtid?</p> <p>OM UP SVARAR JA → Vilket parti röstade han på?</p> <p>→ faderms parti: _____</p> <p>5 far röstade aldrig</p> <p>8 nej, kommer inte ihåg/vet inte/vill ej svara</p>
45B	<p>Kommer Ni ihåg vilket parti Er mor brukade rösta på under Er uppväxtid?</p> <p>OM UP SVARAR JA → Vilket parti röstade hon på?</p> <p>→ moderns parti: _____</p> <p>5 mor röstade aldrig</p> <p>8 nej, kommer inte ihåg/vet inte/vill ej svara</p>
46	<p>När Ni växte upp, bodde Ni då på ren landsbygd eller i ett samhälle på landsbygden eller i en stad?</p> <p>VISA SVARSKORT 46</p> <p>1 ren landsbygd</p> <p>2 samhälle på landsbygden</p> <p>3 stad, men ej storstad</p> <p>4 Stockholm, Göteborg eller Malmö</p> <p>x → annat svar: _____</p>

47A Up's nuvarande bostad:

- 1 lantgård eller ensamliggande villa på landsbygden
- 2 villa eller radhus i småhusområde
- 3 lägenhet i flerfamiljshus i höghusområde
- 4 lägenhet i flerfamiljshus (ej höghusområde)

x → annan bostad: _____

47B Hyr Ni eller äger Ni Er nuvarande bostad?

- 1 hyr bostaden
- 2 äger bostaden (även: bostadsrätt, insatslägenhet)

x → annat svar: _____

48 Har Ni några hemmavarande barn?

TILLÄGGSFRÅGA OM
UP SVARAR JA

Hur många?
Hur gammalt är
barnet/Hur gamla
är de?

→ antal hemmavarande barn: _____

→ barnets/barnens ålder: _____

5 nej, inga hemmavarande barn

INTERVJUARENS NOTERINGAR EFTER AVSLUTAD
INTERVJU:

Var bor Up?

1 ren landsbygd

2 samhälle

3 stad, men ej storstad

4 Stockholm, Göteborg eller Malmö

x → ev anm: _____

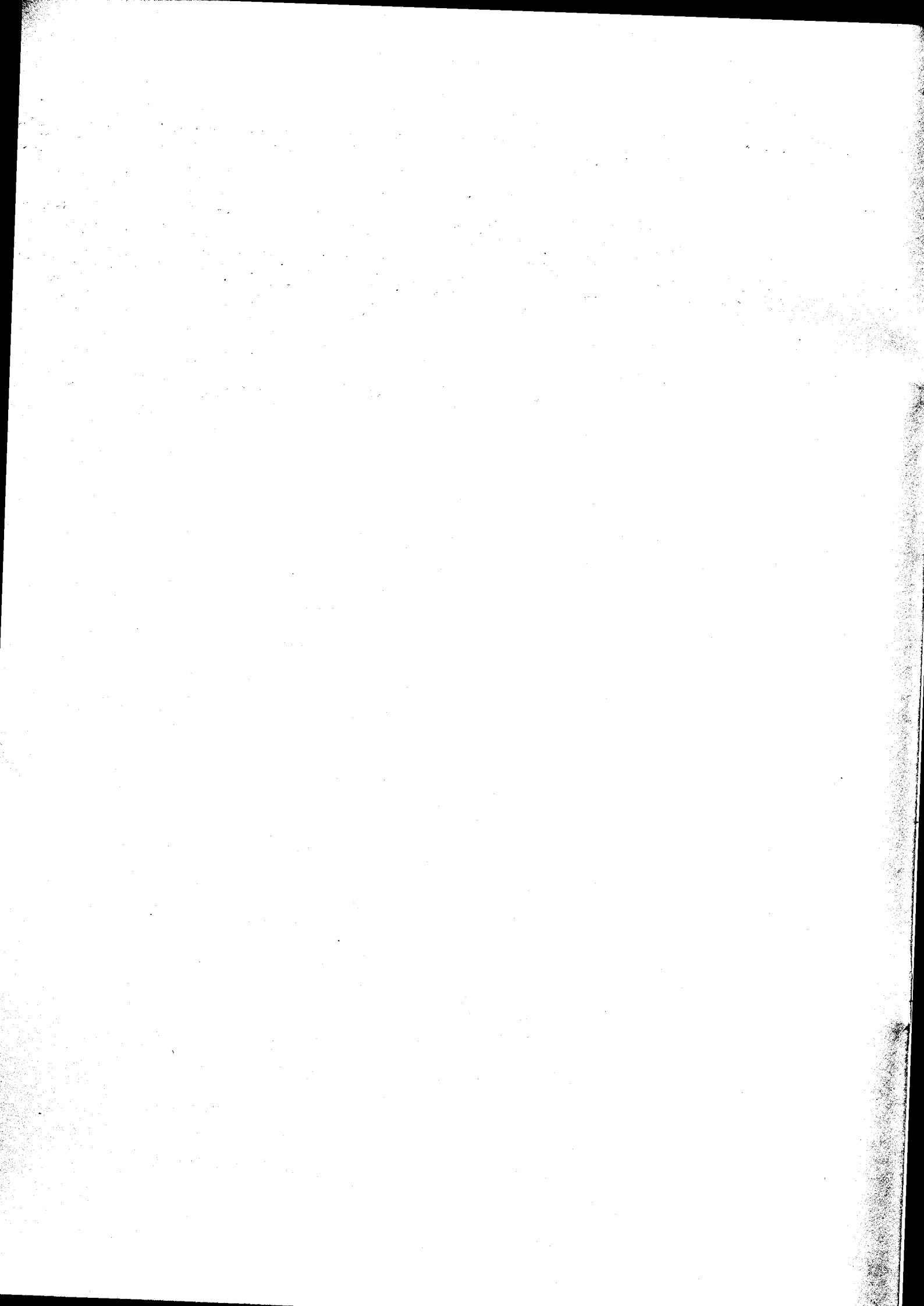

INNEHÅLLSÖVERSIKT

FRÅGENUMMER

- 1 - 5 Tidningsläsning, radio/TV och intresse för politik
- 6 - 14 Partiernas politik, aktuella frågor
- 15 - 24 Kärnkraft, löntagarfonder, uppfattningar om politik allmänt
- 25 - 31 Partipreferens, röstning
- 32 - 34 Yrkeserfarenhet
- 35 - 39 Organisationsmedlemskap, politiskt deltagande
- 40 - 48 Sociala bakgrundsuppgifter

FÖRKORTNINGAR FÖR PARTIERNA

- VPK vänsterpartiet kommunisterna
- S socialdemokraterna
- C centerpartiet
- FP folkpartiet
- M moderata samlingspartiet
- KDS kristen demokratisk samling